服务动真情 帮扶见真章

——江南工业集团驻邵阳县社田村工作队开展乡村振兴帮扶纪实

邵阳日报记者 罗俊 通讯员 刘可亮

2021年5月,中国兵器江南工业集团有限公司(简称"江南工业集团")工作队来到邵阳县金称市镇社田村,开始为期两年的乡村振兴驻村帮扶工作。两年过去了,驻村帮扶工作开展得怎么样,成效如何?

以党建引领全局工作,提升基层党组织凝聚力

如何建成战斗力强的工作队,打造具有凝聚力的文明乡风,为乡村振兴提供长久的助力呢?社田村党总支第一书记、工作队队长龙明君认为,必须依靠党员、发动群众,发挥基层党组织的战斗堡垒作用。该集团在投入帮扶资金、协调地方项目资金300万元的基础上,还拨付专项党建经费,用于村党总支教育、添置设备和开展主题活动。工作队持续开展政策理论学习,提升村"两委"的政治站位,组织前往先进村交流学习,营造干事创业的氛围。

党群关系和谐融洽,是推动村里各项事业发展的基石。两年来,工作队与村"两委"开展各种形式的"院落座谈会"40多次,充分了解民情民意,让乡村振兴的政策深入人心。同时,着力办好一批民生实事,拉通了7年未解决好的村组道路;组建起卫生清扫、安全巡逻、文明新风监督等志愿者团队8个,常态化开展志愿服务活动。

完善基础设施建设,提升村民幸福感

"要让村民切身感受到乡村振兴带来的改变,提升他们的获得感、幸福感,引导乡亲们大力支持乡村振兴、积极投身乡村振兴、自发感恩乡村振兴。"这是江南工业集团党委对驻村帮扶工作队的要求。围绕这一目标,工作队着力推动农村人居环境整治工作,实施了一系列改造建设项目。

为方便村民夜间出行,江南工业集团将村里的"亮化工程"确立为2021年度"我为群众办实事"重点项目,在村里装好了太阳能路灯、太阳能庭院灯。同时,工作队在广泛听取民意的基础上,完成20个垃圾池提质改造工程,新建15个小型健身场地,切实改善了村里的环境,提升了村民生活品质。

村里基础设施完善后,产业发展有了保障。工作队以当地特色农产品为依托,帮助村里建成油菜、中药材种植基地,培育烟叶种植大户3个,完成近300亩烟稻轮作基地建设,为村民提供了40余个临时性就业岗位。同时,江南工业集团还开展消费帮扶,先后向村里采购葛根粉、蔬菜、食用油等40余万元。两年来,村集体经济收入达到了46万余元。

用心用情开展工作,实现帮扶全覆盖

工作队驻村以来,会同村"两委"严格落实防返贫动态排查机制,按照"五必纳"标准,坚持每半年开展一次全村大走访、每月开展一次重点排查,彻底摸排返贫风险隐患。两年来,动态调整9户32人为重点监测帮扶对象,由后盾单位领导担任帮扶责任人;其余203户均由工作队、村"两委"和镇机关工作人员开展结对帮扶,未发生1例返贫现象。医保、教育、产业、就业、兜底保障等各项政策均到户到人,无一遗漏。

身患癌症的吕哲家庭经济困难、负担重,为了帮助他家增加收入,工作队帮助其妻子找到一份离家近的工作,每月工资有4000多元;工作队队员曾海丰的帮扶对象小高(化名)是一名孤儿,进入初中后由于成绩落后,产生了厌学情绪。曾海丰充当起家长的角色,向班主任了解小高思想动态,经常上门与他谈心、做思想工作,最终帮助他回归学习正轨。2年来,这样的感人故事不断在村里发生。

邵阳乡村振兴实践

省关工委调研组来邵调研

邵阳日报讯 (记者 曾小慧 通讯员 曾林熙) 4月25日,省政协原副主席、省关工委副主任贺安杰率调研组到城步苗族自治县调研关心下一代工作,就全省少数民族地区关心下一代工作座谈会筹备情况开展座谈。省委老干部局副局长、省关工委副主任兼秘书长黄孝亮,市政协副主席丰新妹,市人大常委会原副主任、市关工委主任李晓红参加调研或座谈。

调研组先后来到老山界、高山红哨、丹口镇桃林村、城步红旗小学、湖南七七科技公司等地,实地考察青少年革命传统教育及爱国主义教育基地、红色教育讲堂、法治教育讲堂、"五老"工作室、青少年毒品预防教育基地、青少年红色基因教育基地、青少年励志教育基地,详细了解少数民族地区关心下一代工作开展情况。

在下午召开的全省少数民族地区关心下一代工作座谈会筹备情况汇报会上,调研组听取了城步关于座谈会筹备情况的汇报,并就高质量做好会议筹备工作提出指导性意见建议。

调研组要求,要站在讲政治的高度,精心组织、周密安排,圆满完成各项筹备工作,确保座谈会顺利召开;要对筹备工作进行全面"回头看",紧盯重点环节和薄弱环节,及时查漏补缺,优化完善工作方案,全力做好会议资料准备和安全保卫、疫情防控、会务服务、食品安全等各项保障工作;要进一步加强责任落实,明确任务分工,真正把责任落实落细落到人,确保会议开出高质量、开出好效果、开出新气象,推动全省少数民族地区关心下一代工作再上新台阶。

当天,调研组还调研考察了城步民族团结进步创建工作。

我市部署两部地方性法规集中宣传工作

邵阳日报讯 (记者 伍洁 通讯员 杨洪涛) 4月27日,市人大常委会组织召开《邵阳市地方特色食品传承与发展条例》《邵阳市农村集中式饮用水安全管理若干规定》集中宣传工作会议。市人大常委会副主任毛学雄出席。

《邵阳市地方特色食品传承与发展条例》《邵阳市农村集中式饮用水安全管理若干规定》经2022年11月24日市十七届人民代表大会常务委员会第五次会议通过,2023年3月28日省十四届人民代表大会常务委员会第二次会议审查批准,自2023年6月1日起施行。

会议诠释了制定两部地方性法规的目的和意义,解读了重点条款内容,并下发了集中宣传月活动实施方案。市直部门及媒体相关负责人就开展现场推介、公益广告、志愿者活动和媒体宣传等事宜进行交流和表态发言。

会议强调,要提高政治站位,深化思想认识,从学习贯彻习近平总书记重要指示和贯彻全面依法治国战略的高度、全面落实市委中心工作的角度、解决人民群众关注问题的维度来认识和对待两部法规。要注重方法创新,讲求宣传实效,通过抓紧抓实媒体宣传、科学组织现场宣传、广泛开展公益宣传、抓好条例进村入户和探索将地方性法规纳入党校学习培训、各类学校教育实践活动的长效机制,实现条例家喻户晓、人人遵守的目标。要加强组织领导,狠抓工作落实,形成上下联动齐抓共管态势,以强烈的使命感、责任感抓好两部地方性法规的宣传和实施。

我市举行"世界知识产权日"集中宣传活动

邵阳日报讯 (记者 易蓝 通讯员 曾少石) 4月26日,我市2023年"4·26世界知识产权日"集中宣传活动在市区城南公园举行。市领导李小平、晏丽君、杨博理参加。

近年来,在市委、市政府的坚强领导下,我市深入推进知识产权强市建设,知识产权创造、保护、运用、管理、服务水平不断提升,取得了一系列显著成效。全市现有中国驰名商标17件,地理标志商标19件,地理标志保护产品11件,有效注册商标总量达到68850件,排名全省第二。授权专利总量达30618件,有效发明专利拥有量达1210件,万人有效发明专利拥有量达1.87件,其中高价值发明专利增速76.19%,排名全省第一。2022年,全市查处商标案件139件、假冒专利案件168件,专利案件总量排名全省第二;完成知识产权质押融资1.29亿元,同比增长88%,增速排名全省同类地区第一。

活动以视频形式展现了我市知识产权事业保护举措和发展成果,现场为国家知识产权示范企业、优势企业授牌,为邵阳市首批知识产权专家发放聘书,并宣读《加强知识产权保护 促经济高质量发展》倡议书。

当天,全市50家党政机关、企事业单位通过设立展台、摆放展板、发放宣传资料等形式,吸引大批市民前来了解知识产权相关法律法规、体验咨询我市地理标志产品,为知识产权强市建设营造了良好舆论氛围。

加强知识产权法治保障 有力支持全面创新

华东港澳地区万人游邵阳活动启动

邵阳日报讯 (记者 陈贻贵) 4月26日,"早安隆回 浪漫崀山"华东、港澳地区万人游邵阳活动暨千人首发团启动仪式在隆回县大花瑶景区花瑶帽广场举行。副市长蒋伟出席并宣布活动正式启动。

华东地区是全国最大的旅游客源地市场之一,也是邵阳旅游重要的客源地。为切实发挥旅游拉动消费、促进经济增长的推动作用,进一步提振旅游市场信心,我市利用旅游强劲复苏的契机,引导市内旅行社企业深耕华东及港澳旅游市场,推出以"早安隆回 浪漫崀山"为主题的邵阳精品旅游线路,并启动华东、港澳地区万人游邵阳活动。

启动仪式上,市文旅广体局、隆回县作邵阳文化旅游推介和旅游接待服务表态发言,上海组团社代表作交流发言,市文旅广体局授予上海新金桥国际旅行社有限公司等6家组团社2023年"最佳组团社"称号。随后,《早安隆回》《一路欢歌到隆回》《呜哇山歌》《挑花裙》等精彩节目轮番上演,现场掌声、喝彩声不断。

当天,华东、港澳地区万人游邵阳首发团的千名游客来到隆回县崇木凼古树林、花瑶古寨,观看花瑶民俗表演,体验国家级非遗花瑶呜哇山歌、花瑶挑花和花瑶独特的迎客方式——花瑶拦门酒,品尝当地美食。启动仪式结束后,游客们赴新宁崀山景区参观游览,深度领略邵阳的自然风光和民俗风情。

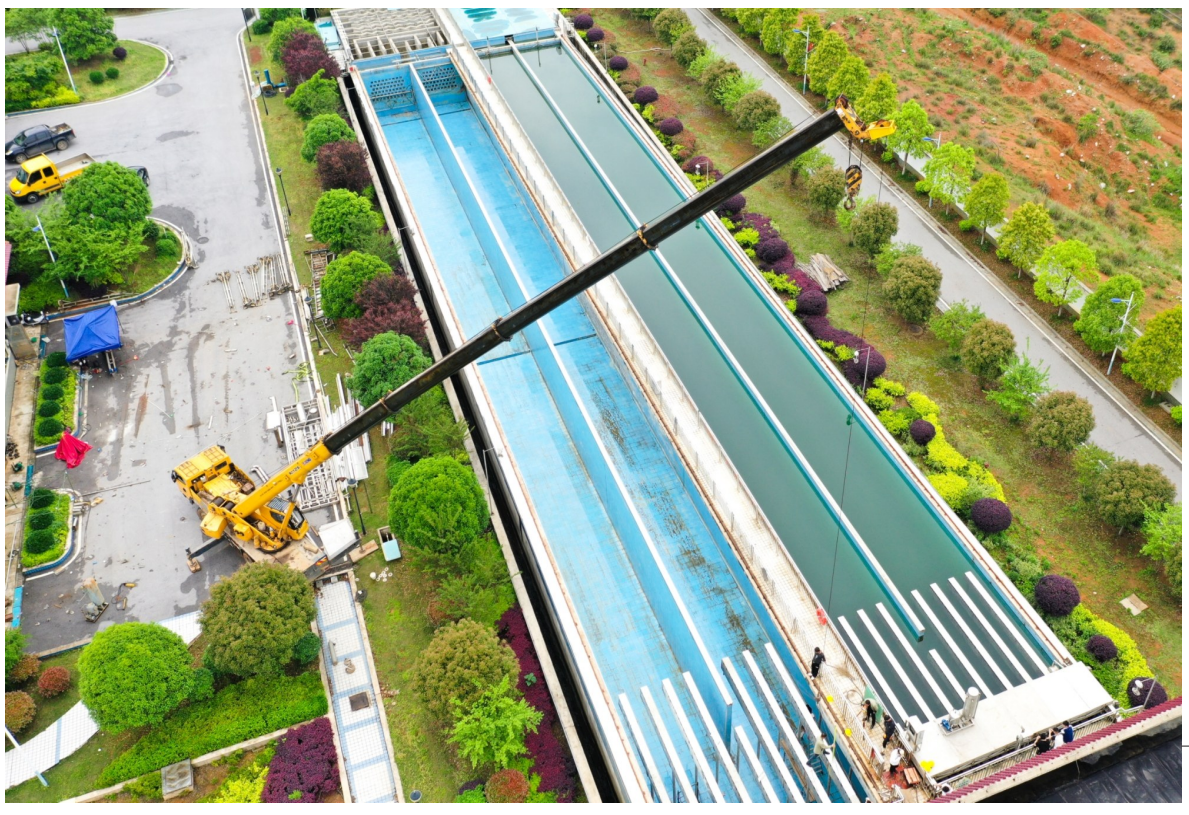

4月24日,邵东市自来水公司改造沉淀池排泥装置项目正在施工。改造后沉淀池增加"两把刷子",可自动清洁中间隔墙和集水槽,减少淤泥堆积、提高排泥效率,为城区市民提供更加高质量的饮用水。

邵阳日报记者 申兴刚 通讯员 贺慧萍 杨穗成 摄影报道

邵阳快警:守着一颗心,温暖一座城

邵阳日报记者 袁光宇 通讯员 蒋开炜

今年4月,邵阳快警大祥大队不忘初心、牢记使命,厚植为民情怀,在大街小巷谱写出一曲曲警民情深的赞歌。

老人晕倒,快警紧急救援

4月14日晚,邵阳快警6号平台接指挥中心指令称:西湖路附近有老人晕倒受伤,情况紧急。接警后,快警汪长虹立即带领队员曾贤明、陈诚赶往现场。

经了解,老人独居,因爬楼时身体不适,摔倒晕厥,后脑磕碰出血。处警队员马上拨打120急救电话,并几经周折联系上老人亲属,告知其情况。

待120急救车赶到现场后,处警队员协助医护人员对老人进行紧急救治,然后迅速送往医院。

幼童走失,快警平安相送

4月14日下午,邵阳快警5号平台接指挥中心指令称:文明路附近有一名小女孩在路边哭泣,疑似与家人走失。接警后,快警唐跃富带领队员迅速赶往现场。

到达现场,队员们发现小女孩站在路边号啕大哭,唐跃富立即上前询问情况。由于孩子年龄较小,无法获得有效身份信息,快警队员一边柔声安慰孩子,一边向附近住户询问线索,并密切留意是否有家长寻找走失儿童的警情。

经过努力,处警队员成功找到孩子母亲。看到孩子平安无恙待在快警队员身边,她连连表示感谢:"我到处找都没找到,生怕出事,幸亏你们出手相助!"

老人迷路,快警倾情相助

4月16日上午,邵阳快警6号平台接指挥中心指令称:有位老人迷路,需要帮助。接警后,快警唐继平立即带领队员赶往现场。

到达现场后,唐继平耐心与老人交流,得知老人身上携带着家属的联系方式,便立即联系其家属前来接老人回家。老人家属赶到后,见老人平安无事,万分感激。

确保全市社会大局持续安全稳定

邵阳日报讯 (记者 艾哲 唐杨威 通讯员 邓琢玲) 4月23日,全市公安机关一季度"三重"工作调度会在新宁县召开。会议深入贯彻落实公安部、省厅、市委、市政府决策部署,分析当前形势,谋划部署下阶段工作。副市长、市公安局局长李长跃出席会议并讲话。

会议指出,要充分肯定成绩,坚定信心决心。今年来,全市公安机关全力以赴做好防风险、保安全、护稳定、谋改革、强队伍各项工作,取得显著成效。同时也要全面认清形势,找准问题短板,在前段工作的基础上,对各项重点任务进行再动员再部署、再检查再督促,确保各项工作争先进位、走在前列,确保全市社会大局持续安全稳定。

会议强调,要牢牢把握重点,奋力夺取"半年红"。要聚焦重要节点,全力维护安全稳定,突出防范政治安全、社会治安、公共安全等风险;要聚焦绩效考核,全力冲刺"非冠即亚",强化目标引领,坚持比学赶超;要聚焦"春夏雷霆",常态开展扫黑除恶,重拳打击新型违法犯罪,深入推进禁毒人民战争,全力打击突出违法犯罪,抓实道路交通安全管理;要聚焦公安改革,全力加强调研谋划,把握主攻方向,加强系统推进,鼓励基层创新;要聚焦队伍建设,全力锻造公安铁军,围绕"五个严防"工作底线,保质保量完成二季度各项工作,确保实现"二季进、半年红",以优异成绩为邵阳公安增光添彩。